

แผนพัฒนาท้องถิ่น (พ.ศ. 2566-2570)
ขององค์การบริหารส่วนตำบลสุโขทัย อำเภอสุโขทัย จังหวัดนครราชสีมา

ส่วนที่ 1
สภาพทั่วไปและข้อมูลพื้นฐาน

1. ด้านกายภาพ

ประวัติความเป็นมาของตำบลสุโขทัย

คำว่า “สุโขทัย” เป็นภาษาท้องถิ่นมาหลาย แปลว่า “ คลองข้าวเปลือก ” สาเหตุที่เรียกว่า สุโขทัย หรือ คลองข้าวเปลือก สืบเนื่องมาจากสมัยก่อนการคมนาคมไม่สะดวกคงใช้เฉพาะทางเรือ ในการสัญจรไปมา ค้าขายตั้งแต่ปากน้ำบางนราถึงคลองตากใบ และคลองสุโขทัยในที่สุด โดยใช้แม่น้ำลำคลองที่ไหลมาจากเทือกเขาสันกาลาศรี และบริเวณทั้งสองฝั่งคลองมีพืชพันธุ์ธัญญาหารอุดมสมบูรณ์ โดยเฉพาะมีการปลูกข้าวเปลือกจึงได้เรียกคลองที่เป็นเส้นทางผ่านไปมาว่า “ สุโขทัย ” เมื่อสมัยปีพ.ศ.2440 ตำบลสุโขทัย เคยเป็นที่ตั้งที่ว่าการอำเภอสุโขทัย บริเวณสี่แยกบ้านท่า หมู่ที่ 11 ตำบลสุโขทัย (ปัจจุบัน) และต่อมาจึงย้ายไปตั้งที่ตำบลปะลุนจนถึงปัจจุบัน แต่ยังคงใช้ชื่อ อำเภอสุโขทัย

“ สุโขทัย ”	แปลว่า	คลอง
“ โขทัย ”	แปลว่า	ข้าวหรือข้าวเปลือก

1.1 ที่ตั้งของตำบลสุโขทัย

ตำบลสุโขทัย ตั้งอยู่ทางทิศเหนือของที่ว่าการอำเภอสุโขทัย อำเภอสุโขทัย จังหวัดนครราชสีมา ระยะห่างประมาณ 8 กิโลเมตร มีพื้นที่ทั้งหมด 172.645 ตารางกิโลเมตร หรือ 107,903.01 ไร่ โดยมีอาณาเขตติดต่อ ดังนี้

ทิศเหนือ ติดต่อกับ ตำบลมะรือโบออก อำเภอเจาะไอร้อง และตำบลบางขุนทอง อำเภอตากใบ

ทิศใต้ ติดต่อกับ ตำบลปะลุน อำเภอสุโขทัย และตำบลบุไຍะ อำเภอสุโขทัย-ลก

ทิศตะวันออก ติดต่อกับ ตำบลพร่อน และตำบลโฆษิต อำเภอตากใบ

ทิศตะวันตก ติดต่อกับ ตำบลโตะเต็ง อำเภอสุโขทัย และตำบลบุกิต อำเภอเจาะไอร้อง

องค์การบริหารส่วนตำบลสุโขทัย ได้ยกฐานะจากสภาตำบล เมื่อวันที่ 31 เดือนมีนาคม พ.ศ. 2539 ตั้งอยู่ หมู่ที่ 6 ตำบลสุโขทัย อำเภอสุโขทัย จังหวัดนครราชสีมา ปัจจุบันเป็นองค์การบริหารส่วนตำบลขนาดกลาง

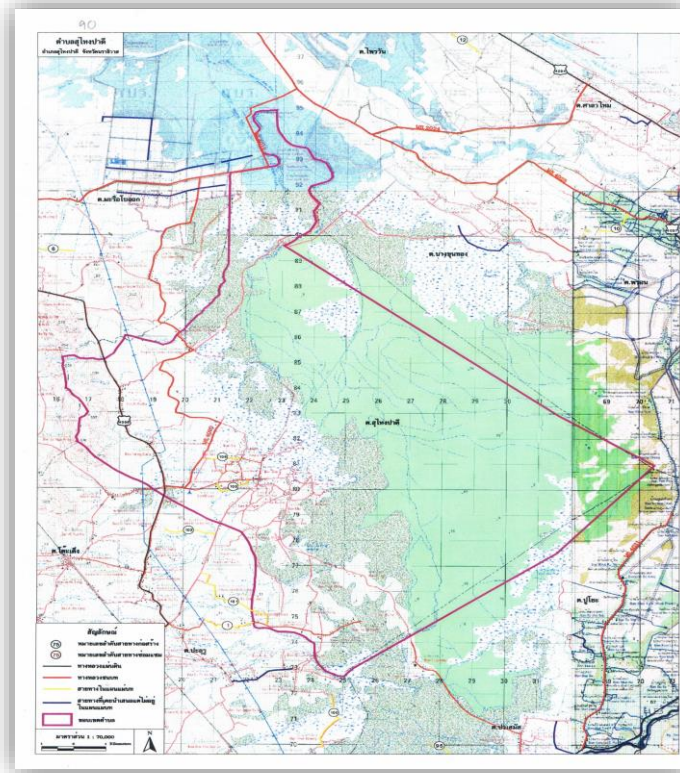

1.2 ลักษณะภูมิประเทศ

ตำบลสุโหงโหงป่าตีพื้นที่ส่วนใหญ่เป็น พื้นที่ส่วนใหญ่ทางทิศตะวันออกและทิศเหนือเป็นที่ราบลุ่มและป่าพรุ เหมาะสำหรับการเพาะปลูกและการทำนาตำบลสุโหงโหงป่าตีพื้นที่ส่วนใหญ่เป็นที่ราบลุ่มมีน้ำขังตลอดทั้งปีและเป็นดินพรุซึ่งเป็นแหล่งเกษตรกรรมและเป็นที่ตั้งชุมชนพื้นที่บางส่วนเป็นที่ราบสูงชันเชิงเขา

1.3 ลักษณะภูมิอากาศ

ตำบลสุโหงโหงป่าตี มีลักษณะภูมิอากาศชื้นและฝนตกชุกตลอดทั้งปีซึ่งสามารถแบ่งได้ 2 ฤดู คือ ฤดูร้อน เริ่มตั้งแต่เดือน กุมภาพันธ์ถึงเดือนมิถุนายน และฤดูฝนเริ่มตั้งแต่เดือน กรกฎาคมถึงเดือนมกราคมของปีถัดไป

1.4 ลักษณะของดิน

ภาคใต้ลักษณะดินที่พบส่วนใหญ่เป็นดินที่อยู่ในสภาพค่อนข้างชื้น ดินในพื้นที่ตอนมักเป็นดินที่มีพัฒนาการมาก มีการชะล้างสูง และมีความอุดมสมบูรณ์ต่ำ จัดว่าเป็นดินที่มีศักยภาพทางการเกษตรต่ำ ตัวอย่างชุดดินที่สำคัญที่ใช้ในการทำการเกษตรของภาคใต้ ได้แก่ชุดดินบางนารา ชุดดินพัทลุง ชุดดินภูเก็ต สำหรับดินที่พบในเขตตำบลสุโหงโหงป่าตี เป็นดินชุดสุโหงโหงป่าตี (Pi : Sungai Padi series) เกิดจากตะกอนลำน้ำที่ถูกพัดพามาทับถมกันเป็นเวลานาน ดินชุดนี้มีปริมาณแร่ธาตุอาหารพืชตามธรรมชาติต่ำ สามารถปลูกยางพาราไม้ผลต่างและพืชล้มลุกต่างๆ ได้ แต่ต้องจัดให้มีการระบายน้ำออกจากดินชุดนี้ โดยการขุดร่องระบายน้ำดำและควรมีการเพิ่มปริมาณแร่ธาตุอาหารพืชในดิน โดยใช้ปุ๋ยวิทยาศาสตร์หรือปุ๋ยอินทรีย์ต่างๆ ในระยะเวลาและอัตราที่เหมาะสม

(ที่มา : กองสำรวจดิน เขตสำรวจดินที่ 7, “ฉบับที่ 134 รายงานสำรวจดินจังหวัดนราธิวาส” รายงานการสำรวจความเหมาะสมของดิน กรมพัฒนาที่ดิน กระทรวงเกษตรและสหกรณ์ ,หน้า 50)



2. ด้านการเมือง/การปกครอง

2.1 เขตการปกครอง แบ่งเขตการปกครองเป็น 12 หมู่บ้าน ประกอบด้วย

หมู่บ้าน	ชื่อผู้นำหมู่บ้าน	ตำแหน่ง
หมู่ที่ 1 บ้านไอกูญ	นายชุลกิติ์ บินสาและ	ผู้ใหญ่บ้าน หมู่ที่ 1
หมู่ที่ 2 บ้านแซะ	นายอ่อน อ่วมทอง	ผู้ใหญ่บ้าน หมู่ที่ 2
หมู่ที่ 3 บ้านใหม่	นายวิจิต ตรงนิทย์	ผู้ใหญ่บ้าน หมู่ที่ 3
หมู่ที่ 4 บ้านเจาะกต	นายธนาธิป พรหมชื่น	กำนันตำบลสุไหงปาตี
หมู่ที่ 5 บ้านตาเซะเหนือ	นายบือราเฮง ยูโซ๊ะ	ผู้ใหญ่บ้าน หมู่ที่ 5
หมู่ที่ 6 บ้านควน	นายสุนิพล คงทอง	ผู้ใหญ่บ้าน หมู่ที่ 6
หมู่ที่ 7 บ้านปิเหล็ง	นายอานูวา กาเซ็ง	ผู้ใหญ่บ้าน หมู่ที่ 7
หมู่ที่ 8 บ้านป่าหวาย	นายวิโรจน์ แก้วเมฆ	ผู้ใหญ่บ้าน หมู่ที่ 8
หมู่ที่ 9 บ้านตลิ่งสูง	นายมะกอรี มะมิง	ผู้ใหญ่บ้าน หมู่ที่ 9
หมู่ที่ 10 บ้านป่าเย	นายเฉลิม จันทร์เพ็ญ	ผู้ใหญ่บ้าน หมู่ที่ 10
หมู่ที่ 11 บ้านท่า	นายไพโรจน์ เภาประดิษฐ์	ผู้ใหญ่บ้าน หมู่ที่ 11
หมู่ที่ 12 บ้านใหญ่	นายวชิระ ทุเรศพล	ผู้ใหญ่บ้าน หมู่ที่ 12



2.2 การเลือกตั้ง

การเลือกตั้งผู้บริหารและสมาชิกสภาองค์การบริหารส่วนตำบล ตามพระราชบัญญัติสภาตำบล และองค์การบริหารส่วนตำบล พ.ศ.2537และที่แก้ไขเพิ่มเติมถึง (ฉบับที่ 7)พ.ศ.2562 มีจำนวน 12 หมู่บ้าน องค์การบริหารส่วนตำบลสุไหงปาตี ได้แบ่งเขตการเลือกตั้ง

2.2.1. นายองค์การบริหารส่วนตำบล ทั้งเขตองค์การบริหารส่วนตำบลเป็น 1 เขต

2.2.2. สมาชิกสภาออกเป็น 12 เขต ดังนี้

- เขตเลือกตั้งที่ 1 ประกอบด้วย หมู่ที่ 1 บ้านไถญู
- เขตเลือกตั้งที่ 2 ประกอบด้วย หมู่ที่ 2 บ้านแซะ
- เขตเลือกตั้งที่ 3 ประกอบด้วย หมู่ที่ 3 บ้านใหม่
- เขตเลือกตั้งที่ 4 ประกอบด้วย หมู่ที่ 4 บ้านเจาะกุด
- เขตเลือกตั้งที่ 5 ประกอบด้วย หมู่ที่ 5 บ้านตาเซะเหนือ
- เขตเลือกตั้งที่ 6 ประกอบด้วย หมู่ที่ 6 บ้านควน
- เขตเลือกตั้งที่ 7 ประกอบด้วย หมู่ที่ 7 บ้านปีเหล็ง
- เขตเลือกตั้งที่ 8 ประกอบด้วย หมู่ที่ 8 บ้านป่าหวาย
- เขตเลือกตั้งที่ 9 ประกอบด้วย หมู่ที่ 9 บ้านตลิ่งสูง
- เขตเลือกตั้งที่ 10 ประกอบด้วย หมู่ที่ 10 บ้านป่าเย
- เขตเลือกตั้งที่ 11 ประกอบด้วย หมู่ที่ 11 บ้านท่า
- เขตเลือกตั้งที่ 12 ประกอบด้วย หมู่ที่ 12 บ้านใหม่

3. ประชากร

- 3.1 ข้อมูลเกี่ยวกับประชากร
- ประชากรทั้งสิ้น 8,115 คน
 - แยกเป็น ประชากร ชาย 3,987 คน
 - ประชากร หญิง 4,128 คน
 - ความหนาแน่นเฉลี่ย 47 คน / ตารางกิโลเมตร

จำนวนครัวเรือนและจำนวนประชากรตามทะเบียนราษฎรในเขตองค์การบริหารส่วนตำบลสุไหงปาดี

หมู่ที่	ชื่อหมู่บ้าน	จำนวนครัวเรือน	จำนวนประชากร			ร้อยละของผู้นับถือศาสนา	
			ชาย (คน)	หญิง (คน)	รวม (คน)	พุทธ	อิสลาม
1	บ้านไถญู	200	501	493	994	-	100
2	บ้านแซะ	226	296	315	611	100	-
3	บ้านใหม่	404	479	492	971	100	-
4	บ้านเจาะกุด	269	330	346	676	99	1
5	บ้านตาเซะเหนือ	267	463	469	932	19	81
6	บ้านควน	451	377	384	761	100	-
7	บ้านปีเหล็ง	181	243	205	448	14	86
8	บ้านป่าหวาย	104	145	171	316	100	-
9	บ้านตลิ่งสูง	249	555	593	1,148	15	85
10	บ้านป่าเย	47	55	46	101	100	-
11	บ้านท่า	165	203	233	436	100	-
12	บ้านใหญ่	233	340	381	721	100	-
รวม		2,796	3,987	4,128	8,115	76	24

ที่มา : ข้อมูลสำนักบริหารการทะเบียน กรมการปกครอง ณ เดือนกรกฎาคม พ.ศ.2564

ข้อมูลเกี่ยวกับจำนวนประชากร (ข้อมูลเปรียบเทียบย้อนหลัง 5 ปี)

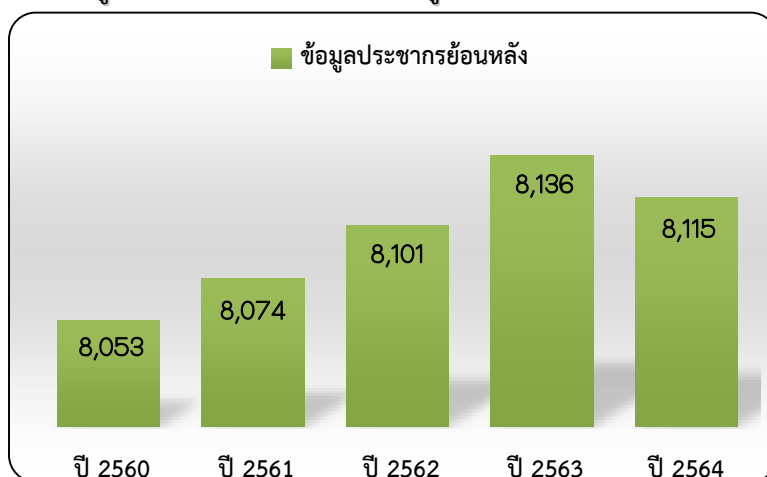

3.2 ช่วงอายุและจำนวนประชากร

แยกตามช่วงอายุ (ปี) (เฉพาะผู้มีสัญชาติไทย และมีชื่ออยู่ในทะเบียนบ้าน)

ช่วงอายุ (ปี)	ชาย	หญิง	รวม	ช่วงอายุ(ปี)	ชาย	หญิง	รวม
อายุน้อยกว่า 1 ปี	46	34	80	อายุ 1 ปี	53	42	95
อายุ 2 ปี	54	54	108	อายุ 3 ปี	42	54	96
อายุ 4 ปี	40	57	97	อายุ 5 ปี	53	46	99
อายุ 6 ปี	49	62	111	อายุ 7 ปี	54	52	106
อายุ 8 ปี	57	49	106	อายุ 9 ปี	70	57	127
อายุ 10 ปี	51	52	103	อายุ 11 ปี	59	57	116
อายุ 12 ปี	52	56	108	อายุ 13 ปี	48	55	103
อายุ 14 ปี	51	63	114	อายุ 15 ปี	53	44	97
อายุ 16 ปี	63	48	111	อายุ 17 ปี	60	48	108
อายุ 18 ปี	60	54	114	อายุ 19 ปี	62	39	101
อายุ 20 ปี	49	51	100	อายุ 21 ปี	51	49	100
อายุ 22 ปี	69	50	119	อายุ 23 ปี	61	71	132
อายุ 24 ปี	57	62	119	อายุ 25 ปี	66	59	125
อายุ 26 ปี	46	64	110	อายุ 27 ปี	70	62	132
อายุ 28 ปี	60	75	135	อายุ 29 ปี	62	56	118
อายุ 30 ปี	64	42	106	อายุ 31 ปี	70	66	136
อายุ 32 ปี	50	61	111	อายุ 33 ปี	57	64	121
อายุ 34 ปี	52	50	102	อายุ 35 ปี	63	49	112
อายุ 36 ปี	72	61	133	อายุ 37 ปี	54	57	111
อายุ 38 ปี	49	63	112	อายุ 39 ปี	69	65	134
อายุ 40 ปี	58	65	123	อายุ 41 ปี	59	68	127

ช่วงอายุ (ปี)	ชาย	หญิง	รวม	ช่วงอายุ(ปี)	ชาย	หญิง	รวม
อายุ 42 ปี	54	48	102	อายุ 43ปี	56	39	95
อายุ 44 ปี	58	52	110	อายุ 45 ปี	46	57	103
อายุ 46 ปี	57	42	99	อายุ 47 ปี	49	55	104
อายุ 48 ปี	58	61	119	อายุ 49 ปี	41	60	101
อายุ 50 ปี	54	51	105	อายุ 51 ปี	58	48	106
อายุ 52 ปี	49	50	99	อายุ 53 ปี	38	61	99
อายุ 54 ปี	52	76	128	อายุ 55 ปี	58	52	110
อายุ 56 ปี	43	55	98	อายุ 57 ปี	60	67	127
อายุ 58 ปี	46	55	101	อายุ 59 ปี	56	39	95
อายุ 60 ปี	48	59	107	อายุ 61 ปี	33	55	88
อายุ 62 ปี	46	45	91	อายุ 63 ปี	45	45	90
อายุ 64 ปี	31	29	60	อายุ 65 ปี	32	35	67
อายุ 66 ปี	32	44	76	อายุ 67 ปี	31	46	77
อายุ 68 ปี	32	40	72	อายุ 69 ปี	34	42	76
อายุ 70 ปี	26	29	55	อายุ 71 ปี	26	32	58
อายุ 72 ปี	21	28	49	อายุ 73 ปี	22	19	41
อายุ 74 ปี	13	18	31	อายุ 75 ปี	13	24	37
อายุ 76 ปี	28	21	49	อายุ 77 ปี	20	9	29
อายุ 78 ปี	8	22	30	อายุ 79 ปี	18	14	32
อายุ 80 ปี	13	22	35	อายุ 81 ปี	7	22	29
อายุ 82 ปี	13	18	31	อายุ 83 ปี	9	18	27
อายุ 84 ปี	8	15	23	อายุ 85 ปี	11	12	23
อายุ 86 ปี	12	12	24	อายุ 87 ปี	6	6	12
อายุ 88 ปี	6	9	15	อายุ 89 ปี	5	4	9
อายุ 90 ปี	1	9	10	อายุ 91 ปี	5	6	11
อายุ 92 ปี	2	4	6	อายุ 93 ปี	1	4	5
อายุ 94 ปี	2	3	5	อายุ 95 ปี	2	1	3
อายุ 96 ปี	1	0	1	อายุ 97 ปี	0	0	0
อายุ 98 ปี	1	1	2	อายุ 99 ปี	0	0	0
อายุ 100 ปี	0	3	3	อายุมากกว่า 100 ปี	5	2	7
รวม	1,964	2,094	4,058	รวม	2,023	2,034	4,057

ที่มา : ข้อมูลสำนักบริหารการทะเบียน กรมการปกครอง ณ เดือนสิงหาคม พ.ศ.2564

4. สภาพสังคม

4.1 การศึกษา สถานศึกษา

- โรงเรียนมัธยมศึกษา 1 แห่ง คือ โรงเรียนธัญธารวิทยา ตั้งอยู่ หมู่ที่ 6 บ้านควน
- โรงเรียนประถมศึกษา 6 แห่ง ได้แก่
 1. โรงเรียนวัดโบราณสถิตย์ ตั้งอยู่หมู่ที่ 2 บ้านแซะ ตำบลสุโขทัย
 2. โรงเรียนวัดประดิษฐ์บุปผา ตั้งอยู่หมู่ที่ 3 บ้านใหม่ ตำบลสุโขทัย
 3. โรงเรียนบ้านตาเซะเหนือ ตั้งอยู่หมู่ที่ 5 บ้านตาเซะเหนือ ตำบลสุโขทัย
 4. โรงเรียนวัดประชุมชลธาราฯ ตั้งอยู่หมู่ที่ 6 บ้านควน ตำบลสุโขทัย
 5. โรงเรียนราชภัฏดี ตั้งอยู่หมู่ที่ 7 บ้านปีเหล็ง ตำบลสุโขทัย
 6. โรงเรียนบ้านตลิ่งสูง ตั้งอยู่หมู่ที่ 9 บ้านตลิ่งสูง ตำบลสุโขทัย

จำนวนประชากรจำแนกตามระดับการศึกษา ปี 2562

ข้อมูลความจำเป็นพื้นฐาน ระดับตำบลจังหวัดนครราชสีมา อำเภอสุโขทัย ตำบลสุโขทัย

ระดับการศึกษา	เพศ				รวม (คน)	ร้อยละ
	ชาย (คน)	ร้อยละ	หญิง (คน)	ร้อยละ		
ไม่เคยศึกษา	259	4.20	315	5.11	574	9.31
อนุบาล/ศูนย์เด็กเล็ก	39	0.63	41	0.66	80	1.30
ต่ำกว่าชั้นประถมศึกษา	234	3.79	220	3.57	454	7.36
จบชั้นประถมศึกษา (ป. 4, ป. 7, ป.6)	1,452	23.54	1,407	22.81	2,859	46.36
มัธยมศึกษาตอนต้น (มศ. 1-3, ม. 1-3)	329	5.33	256	4.15	585	9.49
มัธยมศึกษาตอนปลาย (มศ. 4-5, ม. 4-6,ปวช.)	424	6.88	342	5.55	766	12.42
อนุปริญญา หรือเทียบเท่า	68	1.10	57	0.92	125	2.03
ปริญญาตรี หรือเทียบเท่า	242	3.92	421	6.83	663	10.75
สูงกว่าปริญญาตรี	29	0.47	32	0.52	61	0.99
รวม	3,076	49.88	3,091	50.12	6,167	100.00

ที่มา: ข้อมูลความจำเป็นขั้นพื้นฐานระดับตำบล จาก โปรแกรม จปฐ สำนักงานพัฒนาชุมชนอำเภอสุโขทัย พ.ศ.2562

- ศูนย์การเรียนชุมชน 3 แห่ง คือ
 - ศูนย์การเรียนชุมชนหมู่ที่ 2 บ้านแซะ
 - ศูนย์การเรียนชุมชนหมู่ที่ 8 บ้านป่าหวาย
 - ศูนย์การเรียนชุมชนหมู่ที่ 11 บ้านท่า
- ศูนย์เยาวชน 1 แห่ง
- ศูนย์ สอชต. 1 แห่ง
- ศูนย์พัฒนาเด็กเล็ก จำนวน 5 แห่ง ได้แก่

รายชื่อศูนย์พัฒนาเด็กเล็ก	ที่ตั้ง	จำนวนเด็กเล็ก (คน)		
		ปี 2561	ปี 2562	ปี 2563
ศูนย์พัฒนาเด็กเล็กบ้านไถญู	หมู่ที่ 1 บ้านไถญู	32	36	32
ศูนย์พัฒนาเด็กเล็กวัดประดิษฐ์บุปผา	หมู่ที่ 3 บ้านใหม่	19	36	19
ศูนย์พัฒนาเด็กเล็กบ้านตาเซะเหนือ	หมู่ที่ 5 บ้านตาเซะเหนือ	25	20	25
ศูนย์พัฒนาเด็กเล็กบ้านควน	หมู่ที่ 6 บ้านควน	37	49	37
ศูนย์พัฒนาเด็กเล็กบ้านป่าหวาย	หมู่ที่ 8 บ้านป่าหวาย	22	24	22
รวม		86	135	135

4.2 สาธารณสุข ประกอบด้วยโรงพยาบาลส่งเสริมสุขภาพตำบล 2 แห่ง

1. โรงพยาบาลส่งเสริมสุขภาพตำบลบ้านใหม่ ตั้งอยู่หมู่ที่ 3 บ้านใหม่ ตำบลสุโขงปาดิ
2. โรงพยาบาลส่งเสริมสุขภาพตำบลสุโขงปาดิ ตั้งอยู่หมู่ที่ 6 บ้านควน ตำบลสุโขงปาดิ

ข้อมูลจำนวนผู้ป่วยด้วยโรคไข้เลือดออกออกทุกประเภทตำบลสุโขงปาดิ อำเภอสุโขงปาดิ จังหวัดนราธิวาส

หมู่ที่	ชื่อหมู่บ้าน	ปี 2564											
		มค.	กพ.	มีค.	เม.ย	พค.	มิ.ย	กค.	สค.	กย.	ตค.	พย.	ธค.
1	บ้านไถญู	0	0	0	0	0	0	0	0	0	0	0	0
2	บ้านแซะ	0	0	0	0	0	0	0	0	0	0	0	0
3	บ้านใหม่	0	0	0	0	0	0	0	0	0	0	0	0
4	บ้านเจาะกต	0	0	0	0	0	0	0	0	0	0	0	0
5	บ้านตาเซะเหนือ	0	0	0	0	0	0	0	0	0	0	0	0
6	บ้านควน	0	0	0	0	0	0	0	0	0	0	0	0
7	บ้านปีเหล็ง	0	0	20	0	0	0	0	0	0	0	0	0
8	บ้านป่าหวาย	0	0	0	0	0	0	0	0	0	0	0	0
9	บ้านตลิ่งสูง	0	0	0	0	0	0	0	0	0	0	0	0
10	บ้านป่าเย	0	0	0	0	0	0	0	0	0	0	0	0
11	บ้านท่า	0	0	0	0	0	0	0	0	0	0	0	0
12	บ้านใหญ่	0	0	0	0	0	0	0	0	0	0	0	0
รวม (คน)		0	0	20	0	0	0	0	0	0	0	0	0

ที่มา : <http://hdc.ntwo.moph.go.th> ใช้ประชากรทะเบียนราษฎร์ คำนวณรายงานคำนวณตามปีพ.ศ.ตามหลักระบาดวิทยา

วันที่ประมวลผล : 8 กันยายน 2564

4.3 อาชญากรรม

องค์การบริหารส่วนตำบลสุโขงปาดิ ไม่มีเหตุอาชญากรรมเกิดขึ้น ซึ่งองค์การบริหารส่วนตำบลสุโขงปาดิได้ดำเนินการป้องกันตามอำนาจหน้าที่และงบประมาณที่สามารถดำเนินการได้ โดยการติดตั้งสัญญาณไฟกระพริบทางร่วมทางแยก รวมทั้งได้ตั้งจุดตรวจ จุดบริการ ในช่วงวันหยุดเทศกาลปีใหม่ และสงกรานต์ เพื่ออำนวยความสะดวกให้กับประชาชน จากการสำรวจข้อมูลพื้นฐานพบว่าครัวเรือนและ

ประชาชนในเขตตำบลสุโหงปาตี มีการร่วมมือในการป้องกันการเกิดเหตุ ทำให้เกิดความปลอดภัยในชีวิต และทรัพย์สินของประชาชนในขั้นพื้นฐาน

4.4 ยาเสพติด

องค์การบริหารส่วนตำบลสุโหงปาตี ดำเนินการป้องกันการระบาดของเสพติดยาเสพติดในตำบล โดยการจัดทำโครงการป้องกันและแก้ไขปัญหายาเสพติดมีการอบรมให้ความรู้แก่เด็ก เยาวชน และประชาชนที่เป็นกลุ่มเสี่ยงตระหนักถึงภัยของยาเสพติดให้โทษ

4.5 การสังคมสงเคราะห์

ข้อมูลเกี่ยวกับเบี้ยยังชีพ (ข้อมูลเปรียบเทียบย้อนหลัง 3-5 ปี)

ประเภท	จำนวนผู้รับเบี้ยยังชีพ			จำนวนเงินเบี้ยยังชีพ		
	2561	2562	2563	2561	2562	2563
1. เบี้ยยังชีพผู้สูงอายุ						
แบ่งเป็นช่วงอายุ ดังนี้						
อายุ 60 - 69 ปี	617	644	680	370,200	386,400	408,000
อายุ 70 - 79 ปี	374	379	370	261,800	265,300	259,000
อายุ 80 - 89 ปี	211	211	219	168,800	168,800	175,200
อายุ 90 ปี ขึ้นไป	41	36	42	41,000	36,000	42,000
2. เบี้ยยังชีพผู้พิการ	188	206	217	150,400	164,800	173,600
3. เบี้ยยังชีพผู้ป่วยเอดส์	16	17	15	8,000	7,000	7,500
รวม	1,447	1,493	1,543	1,000,200	1,028,300	1,065,300

ที่มา : งานพัฒนาชุมชน องค์การบริหารส่วนตำบลสุโหงปาตี กันยายน 2564

5. ระบบบริการพื้นฐาน

5.1 การคมนาคมขนส่ง

การคมนาคมของตำบลสุโหงปาตี มีการคมนาคมทางบกที่สำคัญ คือทางรถยนต์ ใช้ทางหลวงแผ่นดินสายนราธิวาส – สุโหงโก-ลก โดยมีถนนในเขตตำบลสุโหงปาตีทั้งหมด 65 สาย แยกเป็น ถนนลาดยาง 5 สาย ,ถนนคอนกรีต 46 สาย ,ถนนหินคลุก 14 สาย

5.2 การไฟฟ้า

ในเขตตำบลสุโหงปาตีปัจจุบันมีไฟฟ้าใช้ทุกครัวเรือนทุกหมู่บ้านมีครัวเรือนที่มีไฟฟ้าใช้จำนวน 2,796 ครัวเรือน คิดเป็นครัวเรือนที่มีไฟฟ้าใช้ร้อยละ 100 สำหรับการขยายเขตไฟฟ้าบางส่วนปัญหาคือ ไฟฟ้าส่องสว่างทางหรือที่สาธารณะยังไม่สามารถดำเนินการครอบคลุมพื้นที่ได้ทั้งหมด เนื่องจากสถานที่ติดตั้งไฟฟ้าส่องสว่างบางพื้นที่ยังไม่เป็นที่สาธารณะ องค์การบริหารส่วนตำบลสุโหงปาตีจึงไม่สามารถดำเนินการได้เช่นเดียวกับถนน ดังนั้นการแก้ปัญหา องค์การบริหารส่วนตำบลสุโหงปาตีได้ดำเนินการประสานหน่วยงานที่เกี่ยวข้องทำความเข้าใจกับประชาชนพื้นที่

5.3 การประปา

ตำบลสุโงปาดิมีน้ำอุปโภคบริโภคที่ได้จาก (1) ประปาหมู่บ้านใช้ 77 คริวเรือนคิดเป็น 2.81 เปอร์เซ็นต์ และ (2) แหล่งน้ำธรรมชาติจำนวน 2,663 คริวเรือนคิดเป็น 97.19 เปอร์เซ็นต์

5.4 โทรศัพท์ - ติดตั้งเสารับส่งสัญญาณโทรศัพท์ภายในหมู่บ้านแล้ว 3 แห่ง

6. ระบบเศรษฐกิจ

6.1 การเกษตร อาชีพทางการเกษตร ประกอบอาชีพทำนา ทำสวนและทำพืชผัก พืชไร่

ข้อมูลทางการเกษตร พื้นที่ทั้งหมด (พื้นที่ทางการเกษตร) จำนวน 73,837.9 ไร่ ประกอบด้วย

หมู่ที่ 1 บ้านไถญู	มีพื้นที่จำนวน	5,347.8	ไร่
หมู่ที่ 2 บ้านแซะ	มีพื้นที่จำนวน	4,722.8	ไร่
หมู่ที่ 3 บ้านใหม่	มีพื้นที่จำนวน	8,620.0	ไร่
หมู่ที่ 4 บ้านเจาะกุด	มีพื้นที่จำนวน	3,785.3	ไร่
หมู่ที่ 5 บ้านบ้านตาเซะเหนือ	มีพื้นที่จำนวน	5,864.2	ไร่
หมู่ที่ 6 บ้านควน	มีพื้นที่จำนวน	3,562.5	ไร่
หมู่ที่ 7 บ้านปิลี้ง	มีพื้นที่จำนวน	7,500.0	ไร่
หมู่ที่ 8 บ้านป่าหวาย	มีพื้นที่จำนวน	6,062.5	ไร่
หมู่ที่ 9 บ้านตลิ่งสูง	มีพื้นที่จำนวน	6,528.0	ไร่
หมู่ที่ 10 บ้านป่าเย	มีพื้นที่จำนวน	7,700.0	ไร่
หมู่ที่ 11 บ้านท่า	มีพื้นที่จำนวน	7,859.5	ไร่
หมู่ที่ 12 บ้านใหญ่	มีพื้นที่จำนวน	6,285.3	ไร่

พื้นที่ทำนา 290 ไร่ เกษตรกร 90 คริวเรือน

<u>พื้นที่ทำสวน</u>	- ยางพารา	13,675 ไร่	960	คริวเรือน
	- ปาล์มน้ำมัน	1,456 ไร่	82	คริวเรือน
	- ลองกอง	1,836 ไร่	1,857	คริวเรือน
	- ทุเรียน	591 ไร่	114	คริวเรือน
	- มังคุด	1,621 ไร่	421	คริวเรือน
	- เงาะ	959 ไร่	920	คริวเรือน
	- ข้าวโพดหวาน	15.5 ไร่	109	คริวเรือน
<u>พื้นที่ทำไร่</u>	- มัน	5.5 ไร่	70	คริวเรือน
	- อ้อย	7.5 ไร่	76	คริวเรือน

6.2 การประมง มีการทำประมงเพาะเลี้ยง

6.3 การปศุสัตว์ พื้นที่ตำบลสุโขทัยเป็นส่วนใหญ่ มีการเลี้ยงแพะ เป็ด ไก่ สุกร โค กระบือ

6.4 การท่องเที่ยว มีแหล่งท่องเที่ยวดังนี้

1. ฟุ่งนาโคกเปิด ตั้งอยู่ หมู่ที่ 2 บ้านแซะ
2. วัดโบราณสถิตย์ ตั้งอยู่ หมู่ที่ 2 บ้านแซะ
3. สวนพฤกษศาสตร์ 60 พรรษา มหาราชินี ตั้งอยู่ หมู่ที่ 3 บ้านใหม่
4. โครงการอ่างเก็บน้ำโคกยาง อันเนื่องมาจากพระราชดำริ ตั้งอยู่ หมู่ที่ 6 บ้านควน
5. วัดประชุมชลธารา ตั้งอยู่ หมู่ที่ 6 บ้านควน
6. บ่อปลาชายฟุ้งอันเนื่องมาจากพระราชดำริและฟุ้งนากาถ่อ ตั้งอยู่หมู่ที่ 11บ้านท่า



6.5 การพาณิชย์และกลุ่มอาชีพ ตำบลสุโขทัยมีศักยภาพของชุมชนและพื้นที่โดยการรวมกลุ่มของ

ประชาชนแยกเป็น	- กลุ่มสตรี	12	กลุ่ม
	- กลุ่มออมทรัพย์	7	กลุ่ม
	- กองทุนบทบาทสตรีประจำตำบล	1	กองทุน
	- กองทุนหมู่บ้านและชุมชน	12	หมู่บ้าน
	- กองทุนแก้ไขปัญหาความยากจน	5	หมู่บ้าน
	- กองทุนแม่ของแผ่นดิน	7	หมู่บ้าน
	- กองทุนสวัสดิการชุมชนตำบลสุโขทัย	1	กลุ่ม

7. ศาสนา ประเพณี วัฒนธรรม

7.1 การนับถือศาสนา ด้านศาสนา สถาบันและองค์กรทางศาสนา

- วัด จำนวน 4 แห่ง ได้แก่
- วัดประชุมชลธารา ตั้งอยู่หมู่ที่ 6 บ้านควน
 - วัดโบราณสถิตย์ ตั้งอยู่หมู่ที่ 2 บ้านแซะ
 - วัดประดิษฐ์บุปผา ตั้งอยู่หมู่ที่ 3 บ้านใหม่
 - วัดป่าหวาย ตั้งอยู่หมู่ที่ 8 บ้านป่าหวาย

วัด/สำนักสงฆ์	ที่ตั้ง	รายชื่อผู้นำศาสนา
1. วัดประชุมชลธารา	หมู่ที่ 6 บ้านควน	พระเทพศีลวิสุทธิ เจ้าอาวาสวัดประชุมชลธารา และที่ปรึกษาเจ้าคณะภาค 18
2. วัดโบราณสถิตย์	หมู่ที่ 2 บ้านแซะ	พระครูสถิตสีลขันธ เจ้าอาวาสวัดโบราณสถิตย์ และที่ปรึกษาเจ้าคณะจังหวัดนราธิวาส
3. วัดประดิษฐ์บุปผา	หมู่ที่ 3 บ้านใหม่	พระครูประดิษฐ์ขันติคุณ เจ้าอาวาสวัดประดิษฐ์บุปผา
4. วัดป่าหวาย	หมู่ที่ 8 บ้านป่าหวาย	พระพรเทพ อนุบาลโย เจ้าอาวาสวัดป่าหวาย

- มัสยิด /มัสตราเซาะห์/ โรงเรียนตาดีกาในตำบลสุโหงปาตี - มัสยิด จำนวน 4 แห่ง
- มัสตราเซาะห์ จำนวน 3 แห่ง
- โรงเรียนตาดีกา จำนวน 3 แห่ง

ชื่อมัสยิด /โรงเรียนตาดีกา /มัสตราเซาะห์	ที่ตั้ง	รายชื่อผู้นำศาสนา
มัสยิด อาเยร์กูบู มัสตราเซาะห์ ยาวี มัสตราเซาะห์ บาละฮู ตาดีกาอัลเราะห์มานียะห์	หมู่ที่ 1 บ้านไอกูบู	โต๊ะอิหม่าม นายสุดี บินตาเย๊ะ คอเต็บ นายมุดคาร์ โต๊ะมา บิหลัน นายอับดุลรอนิง บินโมง
มัสยิด อัลฮูรริยะห์ อิสลามียะห์ มัสตราเซาะห์ บาโจ ตาดีกา อัลฮูรริยะห์ อิสลามียะห์	หมู่ที่ 5 บ้านตาเซะเหนือ	โต๊ะอิหม่าม นายมาหะมะ สาแม คอเต็บ นายมะคะโอะซะ สาแม บิหลัน นายมือเยาะ เจ๊ะสื่อแลแม
มัสยิด นูรุดดีน	หมู่ที่ 7 บ้านปีเหล็ง	โต๊ะอิหม่าม นายสะมะแอ อูมา คอเต็บ นายยูโซ๊ะ ตาเซ็ง บิหลัน นายมาหะมะ เจ๊ะมะ
มัสยิด ตารูฮุดดา ตาดีกาอัลฮิเตยาตุล อิสลามียะห์	หมู่ที่ 9 บ้านตลิ่งสูง	โต๊ะอิหม่าม นายมะหะมะปาสุรี ดินเลาะ คอเต็บ นายกามาน สามะ บิหลัน นายอับดุลฮาดี ลาเตะนือริง

จำนวนประชากรจำแนกตามศาสนา ปี 2564 ข้อมูลความจำเป็นพื้นฐาน ระดับตำบล
จำแนกตามศาสนา

ศาสนา	เพศ				รวม (คน)	%
	ชาย (คน)	%	หญิง (คน)	%		
พุทธ	1,974	32.01	2,040	33.08	4,014	65.09
คริสต์	-	-	-	-	-	-
อิสลาม	1,102	17.87	1,051	17.04	2,153	34.91
ซิกข์	-	-	-	-	-	-
ฮินดู	-	-	-	-	-	-
อื่น ๆ	-	-	-	-	-	-
รวม	3,076	49.88	3,091	50.12	6,167	100.00

ที่มา : ข้อมูลความจำเป็นขั้นพื้นฐานระดับตำบล จาก โปรแกรม จปฐ สำนักงานพัฒนาชุมชนอำเภอสุโหงปาตี พ.ศ.2562

7.2 ประเพณีและงานประจำปี

➤ งานประเพณีทางศาสนาพุทธของตำบลสุโหงปาตี ได้แก่

ประเพณีลาซังการทํานา ลาซัง เป็นประเพณีประจำปีของชาวไทยพุทธ จะทำการลาซังหลังจากขวนาเกี่ยวข้าวเสร็จ ขวนาในตำบลสุโหงปาตี จะร่วมกันนวดเพื่อแบ่งทำเส้นขนมจีน ตามประเพณีโบราณ ตามประเพณีนี้เกิดจากความเชื่อเรื่องทีนา เรื่องแม่โพสพ โดยเชื่อว่าถ้าจัดทำพิธีนี้แล้ว จะ

ทำให้หน้าข้าวปีต่อไปนั้นงอกงาม ให้ผลผลิตสูง เพราะชาวนารู้คุณเจ้าที่นา และแม่โพสพ หลังจากที่เก็บเกี่ยวข้าวเสร็จแล้ว ผู้นำชุมชนก็จะกำหนดวันลาซัง พร้อมนิมนต์พระจากวัด เพื่อทำพิธีทางศาสนา หลังเสร็จพิธีแล้ว ชาวบ้านจะนำขนมจิ้นที่ทำร่วมกันมาถวายพระ เมื่อพระฉันเสร็จเรียบร้อยแล้ว ผู้มาร่วมงานก็จะรับประทานอาหารร่วมกันคือขนมจิ้น

ประเพณีรับเจ้าเข้าเมือง ประเพณีรับเทวดาเรียกว่า "รับเจ้าเข้าเมือง" เป็นประเพณีที่ทำกันในช่วงวันสงกรานต์ เนื่องจากวันสงกรานต์ถือเป็นวันขึ้นปีใหม่ของไทยโบราณ ชาวใต้เชื่อกันว่าในช่วงวันสงกรานต์เป็นวันเถลิงศกใหม่จะมีเทวดาผลัดเปลี่ยนกันลงมาคุ้มครองโลกและดูแลทุกข์สุขของบ้านเมือง ก่อนวันสงกรานต์หนึ่งวันเชื่อกันว่าเทวดาองค์เก่าจะลาโลกไป ในวันสงกรานต์จึงว่างเทวดาหลังวันสงกรานต์หนึ่งวัน เทวดาองค์ใหม่ก็จะมาดูแลคุ้มครองโลกมนุษย์แทน จึงจัดให้มีพิธีกรรมรับเทวดาองค์ใหม่ขึ้นโดยการสร้างศาล เตรียมอาหารคาวหวาน พร้อมธูปเทียนประกอบพิธีเพื่อความเป็นสิริมงคลแก่ชีวิตในรอบปีและต้อนรับเทวดาองค์ใหม่ ซึ่งมีความเชื่อว่าถ้าหากใครได้ไปร่วมพิธี จะทำให้ครอบครัวและตัวเองอยู่เย็นเป็นสุข ปราศจากโรคภัยไข้เจ็บ เทวดาปกป้องรักษา ประเพณี "รับเจ้าเข้าเมือง" เป็นประเพณีที่เกิดจากความเชื่ออันสืบเนื่องมาจากสังคมเกษตรกรรมในสมัยโบราณชาวบ้านส่วนใหญ่มีความเชื่อว่าปรากฏการณ์ต่างๆ ของธรรมชาติและเชื่อว่าในรอบปีเทวดาจะหมุนเวียนมาปกป้องรักษาคุ้มครองให้คนในหมู่บ้านอยู่เย็นเป็นสุข และคุ้มครองให้การทำมาหากินการเกษตรที่อุดมสมบูรณ์

ประเพณีชักพระ(วันอาสาฬหบูชาและเข้าพรรษา)

ประเพณีลากพระ หรือชักพระ เป็นประเพณีที่สำคัญอย่างหนึ่งของพุทธศาสนิกชนทางภาคใต้ และเป็นวันสำคัญวันหนึ่งของพระพุทธศาสนา ที่กระทำกันหลังจากวันออกพรรษาแล้ว 1 วัน กล่าวคือ ในวันแรม 1 ค่ำ เดือน 11 พุทธศาสนิกชน จะพร้อมใจกันอาราธนาพระพุทธรูปขึ้นประดิษฐานไว้บนบุษบกที่วางอยู่เหนือเรือ รถ หรือล้อเลื่อน แล้วแห่แหนชักลากไปตามถนนหนทาง เพื่อให้ประชาชนโดยทั่วไปได้ร่วมกันสักการะ องค์สมเด็จพระสัมมาสัมพุทธเจ้า และได้ร่วมทำบุญบำเพ็ญกุศลเนื่องในโอกาสเทศกาลออกพรรษา มีขบวนเรือพระจากวัดต่างๆ จำนวน 5 วัด ในเขตตำบลสุไหงปาดี จำนวน 3 วัด ประกอบด้วย วัดประชุมชลธารา วัดโบราณสถิตย์ วัดประดิษฐ์บุปผา วัดป่าหวายและวัดในเขตตำบลโต๊ะเต็งเข้าร่วม จำนวน 1 วัด คือวัดรัตนานุกาฬ โดยมีองค์การบริหารส่วนตำบลสุไหงปาดี ส่วนราชการวัด และหมู่บ้านในเขตตำบลสุไหงปาดี ร่วมกันจัดงานกิจกรรมเพื่อความสามัคคีและดำรงไว้ซึ่งประเพณีทางพระพุทธศาสนา กิจกรรมที่จัดในงานประเพณีลากพระ ได้แก่การประกวดเรือพระและให้ประชาชนได้ร่วมทำบุญ กิจกรรมพิธีสมโภชเรือพระ การแข่งขันแข่งเรือพาย การแข่งขันกีฬาพื้นบ้าน เช่นมวยทะเล เป็นต้น

ประเพณีชิงเปรต

การชิงเปรตเป็นประเพณีเนื่องในเทศกาลเดือนสิบของชาวไทยที่นับถือศาสนาพุทธ โดยจัดในวัดทุกวัด ในวันแรม 14 ค่ำ หรือ 1๕ ค่ำ เดือน 10 โดยทำร้านจัดสำหรับอาหารคาวหวาน ไปวางเพื่ออุทิศส่วนกุศลไปให้เปรตชน (ปู่ ย่า ตา ยาย และบรรพบุรุษ ที่ล่วงลับไปแล้ว) ร้านที่วางอาหารเรียกว่า ร้านเปรต สร้างไว้กลางวัด ยกเสาสูง 4 เสาข้าง เสาเดียวบ้าง และนิยมจัดทำร้านเปรต 2 ร้าน โดยแบ่งออกเป็น

ร้านเสาสสูง สำหรับคนหนุ่มที่มีกำลังวังชาในการปีนป่าย ส่วนอีกร้านเป็นเสาสเตี้ยสูงประมาณสะเอว สำหรับให้เด็กและผู้หญิง ได้แย่งชิงเพื่อความสนุกสนาน บนร้านเปรตจะมีสายสิญจน์วงล้อม ไว้รอบ และต่อยาวไปจนถึงที่พระสงฆ์นั่งประกอบพิธีกรรม เมื่อทำพิธีเสร็จแล้ว จะมีผู้ตีระฆังให้สัญญาณ บรรดาผู้มาร่วมทำบุญก็จะเข้าไปรุมแย่งสิ่งของอาหารคาวหวานที่อยู่บนร้านเปรตอย่างสนุกสนาน ซึ่งเรียกกันว่า ชิงเปรต

ประเพณีบังสกุลบัว

การบังสกุลบัว คือ การทำบุญระลึกถึงญาติที่ล่วงลับไปแล้ว และนำกระดูกมาบรรจุไว้ในบัว(ที่บรรจุอัฐิ)ประจำหมู่บ้าน ในแต่ละวัดหรือบัวประจำตระกูล มีขึ้นระหว่างเดือน ๕ แรม 1 ค่ำ ของทุกปี เป็นต้นไป ถือเป็นกิจกรรมของแต่ละหมู่บ้าน ตำบล โดยเมื่อถึงวันบังสกุลบัว ญาติพี่น้องลูกหลาน ที่ไปประกอบอาชีพหรือไปอยู่ต่างถิ่น จะพร้อมใจกันกลับบ้าน เพื่อทำบุญในวันนี้ และจะมีการทำความสะอาดตกแต่งบัว บางที่เรียกประเพณีนี้ว่า ทำบุญรดน้ำบัว

➤ งานประเพณีทางศาสนาอิสลามของตำบลสุโขทัยได้แก่

มาแกปูโละ (งานแต่งงาน)

“มาแกปูโละ” เป็นภาษาท้องถิ่น แปลว่า “กินเหนียว” ประเพณีการกินเหนียวของชาวไทยที่นับถือศาสนาอิสลาม จะใช้ในหลายโอกาส เช่น แต่งงาน และเข้าสู่ันต์ คำว่า “กินเหนียว” มิใช่ว่าเจ้าของจะบริการอาหารเฉพาะข้าวเหนียวเท่านั้น แต่เป็นการเลี้ยงอาหารธรรมดาทั่วไปนั่นเอง

การเข้าสู่ันต์ (ประเพณีการจัดทำสูหนัต)

เป็นหลักการของศาสนาอิสลาม อันเกี่ยวเนื่องกับเรื่องความสะอาด คือการขลิบผิวหนังหุ้มส่วนปลายอวัยวะเพศชายหรือเรียกตามภาษาท้องถิ่นว่า “มาโซะยาวิ” ซึ่งจะทำแก่เด็กชายที่มีอายุระหว่าง 2-10 ปี ส่วนการจัดเลี้ยงอาหารในวันเข้าสู่ันต์ถือว่าเป็นประเพณีอย่างหนึ่ง

พิธีถือศีลอด (ถือบวช)

เมื่อถึงเดือน “รอมฎอน” หรือเดือนที่ 9 ของปีฮิจเราะห์ศักราช ชาวไทยที่นับถือศาสนาอิสลามทุกคนจะถือศีลอด เป็นเวลา 1 เดือนเต็ม ในช่วงระยะเวลาในการถือศีลอดจะงดอาหารและน้ำดื่มหรือน้ำลาย ไม่ให้ล่วงล้ำเข้าไปในลำคอ นับตั้งแต่ตะวันสางไปจนถึงตะวันลับขอบฟ้า และจะเริ่มรับประทานอาหารเมื่อถึงเวลา (ประมาณ 6 โมงเย็นล่วงไปแล้ว) จนถึงก่อนสว่าง เหตุผลที่ศาสนาอิสลามได้บัญญัติไว้เช่นนี้ เพื่อให้ชาวมุสลิมได้รู้สำนึกถึงความอดอยากและความยากจนว่าในยามที่คนเราต้องอดอาหารนั้น จะมีความทุกข์ทรมานเพียงใด เพื่อคนที่มีความร่ำรวย จะได้เกิดจิตสำนึกถึงความเอื้อเฟื้อเผื่อแผ่ช่วยเหลือหรือบริจาคทาน (ซากัด) แก่คนยากจน เมื่อครบกำหนด 1 เดือน จะเป็นวันออกบวชหรือที่เรียกว่า “วันฮารีรายอ” หรือ “วันอิฎิ้ลฟิตรี” เพื่อฉลองการกลับสู่การดำเนินชีวิตตามปกติของมวลมุสลิมทั่วโลก หลังจากได้ประสบความสำเร็จในการถือศีลอดอย่างเคร่งครัดตามบทบัญญัติของศาสนาอิสลามในวันนี้ยังจัดให้มีการบริจาคทานแก่บุคคล 8 ประเภท เช่นคนยากจน คนอนาถา และคนพิการทั่วไป ฯลฯ

ประเพณีวันฮารีรายอ (วันปีใหม่)

วันฮารีรายอ มีอยู่ 2 วันคือ

1. วันอิฎิ้ลฟิตรี หรือที่เรียกว่า วันฮารีรายอปอซอ เป็นวันเฉลิมฉลองเนื่องจากการสิ้นสุดการถือศีลอดในเดือนรอมฎอน เป็นการกลับเข้าสู่สภาพเดิมคือ สภาพที่ไม่ต้องอดอาหาร ไม่ต้องอดน้ำ ฯลฯ อีกต่อไป ซึ่งตรงกับวันที่หนึ่งของเดือนเซาวาล เป็นเดือนที่ 10 ทางจันทรคติ และทางราชการกำหนดให้เป็นวันหยุดราชการใน 4 จังหวัดชายแดนภาคใต้ (ยกเว้นสงขลา) 1 วัน

2. วันอิฎิ้ลอัตฮา หรือที่เรียกว่า วันฮารีรายอหัจญ์ หมายถึงวันเฉลิมฉลองเนื่องในวันเชือดสัตว์พลีเป็นทานบริจาคอาหารแก่คนยากจนและประชาชนทั่วไป ตรงกับวันที่ 10 ของเดือนซุลฮิจญะ เป็นเวลาเดียวกับการประกอบพิธีหัจญ์ ณ นครเมกกะของมุสลิมทั่วโลก ดังนั้นชาวไทยมุสลิมจึงนิยมเรียกวันตรุษนี้ว่า วันอีดใหญ่หรือวันรายอหัจญ์ และทางราชการกำหนดให้เป็นวันหยุดราชการใน 4 จังหวัดชายแดนภาคใต้ (ยกเว้นสงขลา) 1 วัน

วันอาซูรอ (ประเพณีงานวันอาซูรอ)

ช่วงเวลา ตรงกับวันที่ ๑๐ เดือนมุฮัรรอม ซึ่งเป็นเดือนแรกของปีของศาสนาอิสลาม (ประมาณเดือนพฤศจิกายนของทุกปี การกวนข้าวอาซูรอ หรือกวนขนมอาซูรอสืบเนื่องจากได้เกิดน้ำท่วมใหญ่ในสมัยนบีนุส (อล) ทำให้เกิดความเสียหายแก่ทรัพย์สิน ไร่นาของประชาชนและสาวกของนบีนุส (อล) และคนทั่วไปอดอาหาร นบีนุส (อล) จึงประกาศให้ผู้ที่มีสิ่งของเหลือพอจะรับประทานได้ ให้เอามากองรวมกัน และให้เอาของเหล่านั้นมากวนเข้าด้วยกัน เพื่อให้ทุกคนได้รับประทานอาหารกันโดยทั่วหน้า

การกวนข้าวอาซูรอ (ขนมอาซูรอ) เป็นประเพณีท้องถิ่นของชาวไทยมุสลิมในจังหวัดชายแดนภาคใต้ คำว่า อาซูรอ เป็นภาษาอาหรับ แปลว่า การผสม การรวมกัน คือการนำสิ่งของที่รับประทานได้หลายสิ่งหลายอย่างมากวนรวมกัน มีทั้งชนิดคาวและหวาน การกวนข้าวอาซูรอจะใช้คนในหมู่บ้านมาช่วยกันคนละไม้คนละมือ เพื่อความสามัคคีและสร้างความพร้อมเพรียงเป็นน้ำหนึ่งใจเดียวกัน อันมีผลต่อการอยู่ร่วมกันของสังคมอย่างมีความสุข ก่อนจะแจกจ่ายให้รับประทานกัน เจ้าภาพจะเชิญบุคคลที่นับถือของชุมชนขึ้นมากล่าวขอพร (ดูอา) ก่อน จึงจะแจกให้คนทั่วไปรับประทานกัน

ประเพณีงานวันเมาลิด

คำว่าเมาลิดเป็นภาษาอาหรับ แปลว่าวันประสูติของท่านนบี มุฮัมมัด (ซ.ล.) ตรงกับจันทร์ที่ 12 เดือนรอบิอุลอาวัล (ประมาณวันที่ 29 สิงหาคม พ.ศ. 1113) ณ นครเมกกะฮ ประเทศซาอุดีอาระเบียเป็นวันแห่งการเฉลิมฉลองคล้ายวันเกิดของท่านศาสดามุฮัมมัด ในวันดังกล่าว ชาวมุสลิมจะได้จัดงานถวายความรำลึกถึงท่านศาสดามุฮัมมัด (ซ.ล.) ในพิธีจะมีการนำประวัติของท่านศาสดามากล่าวถึงเป็นโวหารสวด มีทั้งการกล่าวด้วยร้อยแก้วและร้อยกรอง ซึ่งจะใช้หนังสือ อัล-บิร-ซันญี ในการอ่าน วัตถุประสงค์เพื่อเผยแพร่เกียรติคุณท่านศาสดาผู้มีพระคุณและแสดงความกตเวทิตาคุณ และเป็นประหนึ่ง เพื่อสอนให้เยาวชนได้รู้จักบุคคลสำคัญทางศาสนา นอกจากนี้ยังมีการอ่านคัมภีร์อัล-กุรอาน การอ่านดูอาขอพรจากองค์อัลเลาะห์ เมื่อเสร็จพิธีทางศาสนาแล้วก็จะมีการทำบุญเลี้ยงกันที่มีสยิดหรือที่บ้าน

ปัจจุบันมีการจัดวันเมล็ดรวมกันเป็นระดับตำบล อำเภอ หรือจังหวัด เรียกว่างานเมล็ดกลาง มีการประกวดการอ่านพระคัมภีร์อัลกุรอาน และแสดงปาฐกถาธรรม กล่าวถึงผลงานและคุณธรรมของท่านนบี มุฮัมมัด "

7.3 ภูมิปัญญาท้องถิ่น ภาษาถิ่น

-ภูมิปัญญาท้องถิ่น ประกอบด้วย

ด้านการแพทย์แผนไทยและสมุนไพร นายวิเชียร รัตนบุญโน

ด้านการอนุรักษ์ศิลปะและวัฒนธรรมพื้นบ้าน (หนังตะลุง) นายหวัง บุญรอด

ด้านการอนุรักษ์ศิลปะและวัฒนธรรมพื้นบ้าน (มโนราห์) นางเยื่อน ภาประดิษฐ์

ด้านการเกษตรและส่งเสริมอาชีพ นายชิต รัตนบุญโน

-ภาษาถิ่นของตำบลสุโหงปาตี ใช้ภาษาเงะเหและภาษายาวี เป็นภาษาพื้นบ้านในการสื่อสาร

7.4 สินค้าพื้นเมืองและของที่ระลึก

- กลุ่มดอกไม้ประดิษฐ์ ๆ นางวิไล สุดเอียด
- กลุ่มผลิตของชำร่วย ๆ นางสุภาพ ทองเลิศ
- กลุ่มจักรสาน ๆ นายมะลิเป็ง อาลี
- กลุ่มผลิตขนมมัดเบอร์ดี้สามรส
- กลุ่มทำขนมทองพับ
- กลุ่มสัมมาชีพบ้านเจาะกุด
- กลุ่มสัมมาชีพบ้านใหม่
- กลุ่มเฟอร์นิเจอร์บ้านปิเหล็ง
- กลุ่มศิลปาชีพบ้านปิเหล็ง
- กลุ่มประดิษฐ์ดอกไม้จันทน์ บ้านควน หมู่ที่ 6
- กลุ่มประดิษฐ์ดอกไม้จันทน์ บ้านชะ หมู่ที่ 2



8. ทรัพยากรธรรมชาติประกอบด้วย

8.1 ทรัพยากรป่าไม้

ป่าไม้โดยทั่วไปในจังหวัดนราธิวาสเป็นป่าดิบชื้น ป่าดิบเขา และป่าพรุ มีไม้สำคัญได้แก่ ไม้ตะเคียน ไม้สยา ไม้หลุมพอ และไม้กระยาเลย สำหรับในพื้นที่จังหวัดนราธิวาสจะแบ่งออกเป็นป่าสงวนแห่งชาติ อุทยานแห่งชาติ และเขตรักษาพันธุ์สัตว์ป่า

ในเขตตำบลสุโหงปาตี มีป่าลุ่มน้ำบางนรา เป็นป่าสงวนแห่งชาติ ครอบคลุมพื้นที่อำเภอตากใบและอำเภอสุโหงปาตี และเขตรักษาพันธุ์สัตว์ป่าเฉลิมพระเกียรติสมเด็จพระเทพรัตนราชสุดาฯ สยามบรมราชกุมารี ครอบคลุมพื้นที่อำเภอสุโหงปาตีและอำเภอตากใบ